



Fondation institution supplétive LPP

Rapport annuel

et

comptes 2010

Version abrégée

20 avril 2011

Table des matières

| | |
|---|----|
| 1 AVANT-PROPOS | 3 |
| 2 L'ANNÉE 2010 EN BREF | 4 |
| 2.1 Ensemble de la Fondation | 4 |
| 2.2 Branche prévoyance LPP | 4 |
| 2.3 Branche comptes de libre passage | 5 |
| 2.4 Branche assurance pour les risques des personnes au chômage | 6 |
| 2.5 Branche contrôle de la réaffiliation | 7 |
| 3 ASSURANCE | 7 |
| 3.1 Résultat | 7 |
| 3.2 Courbe du risque invalidité 2010 | 8 |
| 3.3 Adaptation des rentes en cours à l'évolution des prix..... | 9 |
| 3.3.1 Prévoyance LPP..... | 9 |
| 3.3.2 Assurance pour les risques des personnes au chômage | 9 |
| 4 PLACEMENTS DE CAPITAUX..... | 10 |
| 4.1 Rétrospective du marché..... | 10 |
| 4.2 Répartition des placements (allocation des actifs)..... | 10 |
| 4.3 Organisation des placements..... | 10 |
| 4.4 Stratégie de placement | 11 |
| 4.5 Afflux de capitaux..... | 12 |
| 4.6 Performance | 13 |
| 4.7 Rendement | 13 |
| 5 COMPTES ANNUELS | 14 |
| 5.1 Bilan de l'ensemble de la Fondation..... | 14 |
| 5.2 Compte d'exploitation de l'ensemble de la Fondation | 15 |
| 6 TÂCHES ET ORGANISATION | 16 |
| 6.1 Forme juridique et but | 16 |
| 6.2 Tâches..... | 16 |
| 6.3 Organisation et organigramme..... | 16 |
| 6.4 Conseil de fondation au 31.12.2010 (période du 01.01.2008 au 31.12.2011)..... | 17 |
| 7 ORGANES D'EXÉCUTION / ADRESSES | 18 |

1 Avant-propos

La Fondation institution supplétive LPP a passé avec succès le cap du deuxième exercice en tant qu'organisation entièrement autonome. Depuis le 1^{er} janvier 2009, l'ensemble des affaires opératives est traité par quelque 140 collaboratrices et collaborateurs directement employés par la Fondation, et ce auprès de quatre sites dans les trois grandes régions linguistiques.

Le deuxième exercice était consacré à la mise sur pied d'un état des lieux et à la consolidation. Le Conseil de fondation a constaté avec grande satisfaction que les objectifs ambitieux de la stratégie 2010, décidés en 2006/2007, ont en majorité été atteints. La stratégie 2014 a été adoptée le 17 septembre 2010; celle-ci aspire à une nouvelle amélioration des capacités de la Fondation, dont l'élément central est constitué par la nouvelle conception du système d'administration pour les branches LPP et assurance pour les risques des personnes au chômage ainsi que par l'uniformisation générale des systèmes informatiques.

La consolidation a englobé principalement la systématisation des processus opérationnels et des contrôles, le perfectionnement des interfaces ainsi que la liquidation d'affaires en suspens.

Il a également été possible de réaliser des améliorations ponctuelles. La présentation sur l'Internet a été fondamentalement remaniée, avec pour but d'accroître la facilité d'emploi. En vue de rationaliser l'échange de données avec d'autres institutions de prévoyance et de libre passage, la Fondation institution supplétive LPP a défini et introduit, conjointement avec des institutions choisies, un format d'échange de données uniforme pour le transfert de prestations de libre passage. De même, les bases pour un système de contrôle interne (SCI) normalisé ont été mises sur pied durant l'année sous revue.

Les barèmes de coûts dans l'administration sont restés, pour l'essentiel, au niveau modique de l'année précédente. Dans son ensemble, le résultat du risque s'est fortement amélioré.

Dans le domaine des placements de capitaux, l'organisation des placements, comportant divers offices de dépôt, a été remplacée, au 1^{er} janvier 2010, par une solution Global Custody avec des fonds institutionnels. Des économies notables ont ainsi pu être mises en œuvre en termes de frais de gestion de fortune. La performance s'est élevée à 3.2 %. Ce résultat se situe dans l'ordre de grandeur à escompter de la stratégie de placement conservatrice.

L'évolution globalement réjouissante a amélioré la stabilité financière: les provisions ont poursuivi leur renforcement, tandis que le taux d'intérêt technique, de 3.5 % jusqu'alors, a été abaissé à 3.0 % dans la branche LPP. Un niveau de sécurité est ainsi atteint, lequel peut être désigné, par rapport à d'autres institutions de prévoyance, comme étant très bon. Le Conseil de fondation a décidé en outre de répercuter intégralement, au 1^{er} janvier 2011, les économies de coûts réalisées sur les clients: dans la branche comptes de libre passage, il est entièrement renoncé à des contributions aux frais, alors que dans la branche LPP l'actuelle contribution afférente, de quelque 2.3 % du salaire assuré, est réduite à un taux uniforme de 1.4 %.

En dépit de ces mesures, le degré de couverture de l'ensemble de la Fondation s'est amélioré de 102.4 % à 103.6 %.

Des mutations ont été enregistrées en 2010 au sein du Conseil de fondation: Colette Nova a démissionné au 31 juillet 2010 aussi bien comme présidente qu'en tant que membre du Conseil de fondation, dont elle a fait partie depuis le 1^{er} octobre 1995. Ruedi Steiger a été élu en qualité de président du Conseil de fondation à partir du 1^{er} août 2010. Au 1^{er} janvier 2011, Doris Bianchi a succédé à Colette Nova au sein du Conseil de fondation.

Ruedi Steiger
Président du Conseil de fondation

Markus Stieger
Directeur

2 L'année 2010 en bref

2.1 Ensemble de la Fondation

L'effectif des titulaires de comptes et assurés actifs s'est accru de 0.9 % pour atteindre 904'049 personnes, tandis que le nombre de rentes versées a augmenté de 6.6 % pour passer à 6'965.

La fortune de prévoyance s'est accrue de 9.2 % pour atteindre 6.55 milliards de francs.

Les placements de capitaux ont obtenu un rendement de 3.23 %; le degré de couverture 2010 a ainsi augmenté de 102.42 % à 103.61 %.

| Ensemble de la Fondation | 2010 | 2009 | Ecart |
|---|------------------|------------------|--------|
| Nombre de comptes/assurés actifs | 904'049 | 896'117 | 0.9% |
| Nombre de rentes versées | 6'965 | 6'532 | 6.6% |
| Nombre d'employeurs affiliés | 22'653 | 22'454 | 0.9% |
| Fonds servant à couvrir les obligations réglementaires | 6'545'091'059.36 | 5'995'302'779.71 | 9.2% |
| Capitaux de prévoyance nécessaires et provisions techniques | 6'317'227'296.81 | 5'853'590'075.44 | 7.9% |
| Excédent de revenus avant constitution de la réserve pour fluctuation des cours | 86'153'995.57 | 150'520'671.50 | -42.8% |
| Frais administratifs | 21'472'157.25 | 20'712'370.75 | 3.7% |
| Frais administratifs par assuré en CHF | 23.75 | 38.07 | -37.6% |
| Rendement sur le capital moyen investi | 3.23% | 7.26% | -55.5% |
| Degré de couverture: effectif | 103.61% | 102.42% | 1.2% |
| Degré de couverture: théorique | 114.23% | 114.42% | -0.2% |

2.2 Branche prévoyance LPP

L'effectif des assurés s'est accru de 2.9 % pour atteindre 29'277 personnes. Avec 22'653, le nombre des affiliations / entreprises (y compris affiliations sans assurés) est pratiquement inchangé.

La fortune de prévoyance s'est accrue de 13.8 % pour atteindre 1'299.12 millions de francs.

Au cours des deux dernières années, le résultat du risque a été marqué par l'amélioration de la stabilité financière; il est dès lors négatif pour la deuxième fois consécutive. Dans une première étape, la nouvelle politique en matière de provisions avait été mise en œuvre durant l'année précédente, alors que dans une deuxième étape le taux d'intérêt technique a été abaissé à 3.0 % au cours de l'année sous revue.

Les frais administratifs par assuré ont diminué d'environ 3.4 % à 389 francs.

Les placements de capitaux ont obtenu un rendement de 3.4 % (année précédente: 7.2 %). Dans l'année sous revue, les avoirs de vieillesse ont été rémunérés à 2.0 % (année précédente: 2.0 %).

Les comptes affichent un bénéfice de 7.2 millions de francs, lequel est attribué dans son intégralité aux réserves pour fluctuation des cours.

| LPP | 2010 | 2009 | Ecart |
|---|------------------|------------------|--------|
| Nombre d'assurés actifs | 29'277 | 28'443 | 2.9% |
| Nombre de rentes versées | 2'781 | 2'376 | 17.0% |
| Nombre d'employeurs affiliés | 22'653 | 22'454 | 0.9% |
| Fonds servant à couvrir les obligations réglementaires | 1'229'120'119.97 | 1'080'108'886.30 | 13.8% |
| Capitaux de prévoyance nécessaires et provisions techniques | 1'175'787'598.93 | 1'033'983'826.80 | 13.7% |
| Excédent de revenus avant constitution de la réserve pour fluctuation des cours | 7'207'461.54 | 22'699'826.94 | -68.2% |
| Frais administratifs* | 12'483'449.10 | 12'418'877.65 | 0.5% |
| Frais administratifs par assuré en CHF | 389.40 | 402.96 | -3.4% |
| Rendement sur le capital moyen investi | 3.41% | 7.22% | -52.7% |
| Degré de couverture: effectif | 104.54% | 104.46% | 0.1% |
| Degré de couverture: théorique | 117.50% | 115.50% | 1.7% |

* sans frais de gestion de fortune

Le Conseil de fondation a décidé de limiter au minimum prescrit par la loi la compensation du renchérissement au 1^{er} janvier 2011 sur les rentes en cours. Les rentes de vieillesse n'ont pas été adaptées à l'évolution des prix. La rémunération des avoirs de vieillesse des actifs est poursuivie au niveau actuel (taux d'intérêt minimal LPP de 2.0 %).

2.3 Branche comptes de libre passage

Le nombre de comptes a augmenté de 4.5 % pour passer à 726'136.

La fortune de prévoyance s'est accrue de 8.1 % pour atteindre 4'867 millions de francs.

Les frais administratifs par compte s'élèvent à 9.70 francs.

Les fonds placés ont obtenu un rendement de 3.2 % (année précédente: 7.2 %).

| CLP | 2010 | 2009 | Ecart |
|---|------------------|------------------|--------|
| Nombre de comptes | 726'136 | 694'934 | 4.5% |
| Fonds servant à couvrir les obligations réglementaires | 4'867'222'445.29 | 4'501'217'268.05 | 8.1% |
| Capitaux de prévoyance nécessaires et provisions techniques | 4'748'274'697.88 | 4'456'502'248.64 | 6.5% |
| Excédent de revenus avant constitution de la réserve pour fluctuation des cours | 74'235'665.29 | 220'860'399.04 | -66.4% |
| Frais administratifs* | 7'040'538.00 | 6'672'882.20 | 5.5% |
| Frais administratifs par compte en CHF | 9.70 | 9.60 | 1.0% |
| Rendement sur le capital moyen investi | 3.20% | 7.18% | -55.5% |
| Degré de couverture: effectif | 102.51% | 101.00% | 1.5% |
| Degré de couverture: théorique | 113.40% | 113.40% | 0.0% |

* sans frais de gestion de fortune

Conformément à la décision du Conseil de fondation, la rémunération des comptes de libre passage s'aligne en premier lieu sur les possibilités financières de la Fondation et, en outre, sur les taux d'intérêt crédités par des banques suisses représentatives. Pour cette raison, et parce que le niveau des intérêts était généralement très bas au cours de l'exercice sous revue, un taux d'intérêt de 1.0 % a été crédité aux comptes de libre passage pendant toute l'année 2010.

Les comptes clôturent sur un bénéfice de 74 millions de francs, lequel est attribué dans son intégralité aux réserves pour fluctuation des cours.

2.4 Branche assurance pour les risques des personnes au chômage

En raison de la régression du chômage vers la fin de l'année par rapport à l'année précédente, le nombre des assurés a diminué de 14 % à 148'636 personnes.

La fortune de prévoyance s'est accrue de 8.4 % pour atteindre 448.7 millions de francs.

Grâce à la majoration des taux de cotisation de 0.8 % à 2.5 % (approbation par le Conseil fédéral au 1^{er} juin 2010) et en raison du chômage important par rapport à l'année précédente, le résultat du risque ne s'est révélé que légèrement négatif. Le résultat du risque de l'année précédente était marqué par la deuxième étape de l'amélioration de la stabilité financière (mise en œuvre de la nouvelle politique en matière de provisions).

Les frais administratifs par rente versée s'élèvent à environ 376 francs.

Les fonds placés ont obtenu un rendement de 3.2 % (année précédente: 8.1 %).

Les comptes clôturent sur un bénéfice de 4.7 millions de francs, lequel est attribué dans son intégralité aux réserves pour fluctuation des cours.

| AC | 2010 | 2009 | Ecart |
|--|----------------|----------------|--------|
| Nombre d'assurés actifs* | 148'636 | 172'740 | -14.0% |
| Nombre de rentes versées | 4'184 | 4'156 | 0.7% |
| Fonds servant à couvrir les obligations réglementaires | 448'748'494.10 | 413'976'625.36 | 8.4% |
| Capitaux de prévoyance nécessaires et provisions techniques | 393'165'000.00 | 363'104'000.00 | 8.3% |
| Excédent de revenus avant dissolution de la réserve pour fluctuation des cours | 4'710'868.74 | -93'039'554.48 | ----- |
| Frais administratifs** | 1'573'326.10 | 1'441'816.90 | 9.1% |
| Frais administratifs par rente versée en CHF | 376.03 | 346.92 | 8.4% |
| Rendement sur le capital moyen investi | 3.21% | 8.12% | -60.5% |
| Degré de couverture: effectif | 114.14% | 114.01% | 0.1% |
| Degré de couverture: théorique | 114.40% | 123.80% | -7.6% |

* Dans la branche AC, l'assurance des actifs fonctionne sans notification des mutations. Seule la survenance d'un cas de prestation fait entrer les assurés individuellement dans les effectifs.

** sans frais de gestion de fortune

Le Conseil de fondation a décidé de limiter la compensation du renchérissement sur les rentes en cours au minimum prescrit par la loi.

2.5 Branche contrôle de la réaffiliation

Toutes les institutions de prévoyance ont l'obligation de déclarer à la Fondation institution supplétive LPP les contrats d'affiliation dissouts.

En 2010, le nombre de déclarations reçues a de nouveau baissé. Le nombre des mises en demeure est à nouveau en régression et celui des déclarations pour affiliation forcée a également reculé.

En 2010, les frais administratifs par déclaration reçue ont plus que doublé et s'élèvent à environ 29 francs. Le motif en est une charge spéciale unique pour la migration de la réaffiliation vers le système d'administration des comptes de libre passage.

| Evénements | 2010 Nombre | 2009 Nombre | Ecart |
|---|----------------|----------------|--------|
| Déclarations reçues | 12'932 | 15'630 | -17.3% |
| Mises en demeure | 1'152 | 1'445 | -20.3% |
| Affiliations d'office | 358 | 721 | -50.3% |
| Frais administratifs* | 374'844.05 | 178'794.00 | 109.7% |
| Frais administratifs par déclaration en CHF | 28.99 | 11.44 | 153.4% |

* sans frais de gestion de fortune

3 Assurance

3.1 Résultat

L'année sous revue clôture sur un bénéfice de 86 millions de francs.

- Avec 95 millions de francs, le produit des intérêts est nettement inférieur à l'année précédente, car les produits des capitaux, après les hauts et les bas des deux années antérieures, se sont ajustés à un niveau plus normal.
- Le résultat du risque affiche, avec -19 millions de francs, une perte nettement plus basse que l'année précédente, au cours de laquelle la réalisation du nouveau règlement portant sur les provisions avait mené à une charge extraordinaire d'environ 180 millions de francs. L'évolution du risque durant l'exercice sous revue est marqué, d'une part, par une nette augmentation des recettes de cotisations et, d'autre part, par un nouvel effort destiné à améliorer la stabilité financière de la Fondation (réduction du taux d'intérêt technique à 3.0 % dans la branche LPP). Cette hausse des cotisations de risque est à attribuer, dans la branche LPP, à la production accrue dans l'administration et, dans la branche assurance pour les risques des personnes au chômage, à l'augmentation du taux de cotisation face à un chômage simultanément élevé.
- Le résultat des frais s'est encore une fois fortement amélioré avant tout dans la branche LPP, grâce à l'accroissement précité de la production. Pour la deuxième fois déjà, il a pu être renoncé à la couverture du déficit du Fonds de garantie. Dès le 1^{er} janvier 2011, les destinataires pourront également tirer profit de ce développement réjouissant: dans la branche LPP, les contributions aux frais administratifs seront réduites dans une étendue significative, voire entièrement supprimées dans la branche comptes de libre passage.

| Composition du résultat de l'ensemble de la Fondation | 2010 CHF | 2009 CHF | Ecart |
|--|-----------------------|------------------------|---------------|
| Résultat des intérêts | 95'196'049.28 | 280'489'004.13 | -66.1% |
| Résultat net des placements de la fortune | 188'198'639.31 | 382'891'574.90 | -50.8% |
| Rémunération du capital épargne | -58'328'590.03 | -62'145'570.77 | -6.1% |
| Rémunération des réserves mathématiques | -14'144'000.00 | -12'633'000.00 | 12.0% |
| Intérêt gagné/perdu sur compensation du renchérissement | 2'983'000.00 | -5'452'000.00 | ----- |
| Constitution provision pour protection du capital | -23'513'000.00 | -22'172'000.00 | 6.0% |
| Résultat du risque | -18'559'049.23 | -138'205'800.89 | -86.6% |
| Cotisations de risque (y compris contributions au renchérissement) | 76'829'374.41 | 47'497'219.05 | 61.8% |
| Indemnité Fonds de garantie art. 12 | 3'369'926.45 | 0.00 | .----- |
| Montants des sinistres* | -98'758'350.09 | -185'703'019.94 | -46.8% |
| Résultat des frais | 10'247'360.44 | 5'763'466.29 | 77.8% |
| Contributions aux frais de gestion | 25'467'259.93 | 22'937'622.80 | 11.0% |
| Produit de prestations fournies | 6'252'257.76 | 3'538'214.24 | 76.7% |
| Couverture du déficit par le Fonds de garantie | 0.00 | 0.00 | ----- |
| Frais administratifs | -21'472'157.25 | -20'712'370.75 | 3.7% |
| Résultat actuariel intermédiaire | 86'884'360.49 | 148'046'669.53 | -41.3% |
| Résultat de diverses recettes et dépenses | -730'364.92 | 2'486'902.36 | ----- |
| Excédent de revenus avant constitution de la réserve pour fluctuation des cours | 86'153'995.57 | 150'520'671.50 | -42.8% |

* y compris modification IBNR de CHF 13.2 millions (année précédente: CHF 159 millions) et charge spéciale de CHF 18.8 millions pour l'abaissement du taux d'intérêt technique de 3.5 % à 3.0 %

3.2 Courbe du risque invalidité 2010

Globalement, le nombre des cas d'invalidité (augmentations du taux d'invalidité et versements en capital inclus) pour lesquels une prestation a été versée pour la première fois au cours de l'année sous revue s'est accru de tout juste 50 % (année précédente: -65.0 %). Ce chiffre doit être fortement relativisé, car un recul des cas d'invalidité en suspens a eu lieu en même temps.

| Nouveaux cas d'invalidité | 2010 Nombre | 2009 Nombre | Ecart |
|---|-----------------------|-----------------------|--------------|
| Prévoyance LPP | 98 | 73 | 34.2% |
| Assurance pour les risques des personnes au chômage | 328 | 213 | 54.0% |
| Total | 426 | 286 | 49.0% |

Les faits suivants revêtent de l'importance pour l'appréciation de la courbe du risque de l'invalidité:

- Décalage dans le temps: La période entre la naissance du droit à la prestation (année de la naissance du droit) et le premier versement de la prestation s'élève, pour les effectifs de l'institution supplétive, en moyenne à environ 4.5 ans.
- Cas en suspens dans l'administration: La mise sur pied de l'organisation propre à la Fondation au 1^{er} janvier 2009 a eu pour conséquence que des arriérés dans le traitement sont apparus dans la nouvelle organisation, ce qui s'est manifesté, l'année précédente, dans un nombre plus modique de cas pour lesquels une prestation a été versée pour la première fois ainsi que dans un accroissement des cas de prestations en suspens. Au cours de l'année sous revue, il a été possible de liquider à nouveau en partie ces cas en suspens; c'est maintenant l'effet inverse qui se révèle.
- Pratique restrictive auprès de l'AI: La pratique plus restrictive de l'AI, souvent citée, devrait se démontrer dans un recul général des nouveaux rentiers. Cependant, un tel effet n'est actuellement pas encore reconnaissable.

- Situation tendue sur le marché du travail: Cette situation se manifesterait avant tout dans la branche assurance pour les risques des personnes au chômage. Les chiffres élevés en termes de chômage pour 2009 et 2010 se révéleront sous la forme d'un effectif de nouveaux rentiers plus important dans deux ans au plus tard (voir «décalage dans le temps» ci-dessus).

3.3 Adaptation des rentes en cours à l'évolution des prix

3.3.1 Prévoyance LPP

Les rentes de survivants et d'invalidité en cours ont été adaptées au renchérissement au 1^{er} janvier 2011 selon les prescriptions légales, c'est-à-dire sur la base des rentes minimales prescrites par la loi. Il n'y a pas eu de compensation avec d'éventuelles parts subobligatoires de la rente. Au 1^{er} janvier 2011, les rentes de survivants et d'invalidité en cours sont donc adaptées comme suit:

| Année du début de la rente | Dernière adaptation | Adaptation au 01.01.2011 |
|----------------------------|---------------------|--------------------------|
| 1985 – 2005 | 01.01.2009 | ----- |
| 2006 | 01.01.2010 | 0.3% |
| 2007 | ----- | 2.3% |
| 2008 – 2010 | ----- | 0.0% |

Il a été renoncé à l'adaptation des rentes de vieillesse et de risque après l'âge de la retraite pour les raisons suivantes:

- Le degré de couverture théorique n'est pas atteint.
- Les perspectives incertaines des marchés de capitaux exigent une grande retenue.
- Les rentes reposent sur une rémunération de 3.0 %, alors que les avoirs de vieillesse des actifs sont rémunérés en 2010 et en 2011 au taux d'intérêt minimal LPP de 2.0 %.

3.3.2 Assurance pour les risques des personnes au chômage

Au 1^{er} janvier 2011, les rentes de survivants et d'invalidité ont été adaptées au renchérissement conformément aux prescriptions légales, selon les mêmes critères que dans la branche prévoyance LPP.

Dans la branche assurance pour les risques des personnes au chômage, les prescriptions légales ne prévoient pas de rentes de vieillesse et les rentes d'invalidité ne sont versées que jusqu'à l'âge de la retraite.

4 Placements de capitaux

4.1 Rétrospective du marché

Suite aux turbulences de la crise financière 2007/2008 et à la phase de consolidation en 2009, l'année 2010 s'est déroulée, pour les investisseurs institutionnels, de façon presque banale. Ce propos ne vaut pas pour le développement des marchés de devises. Les budgets publics hautement endettés de pays, tels que la Grèce, l'Irlande, l'Espagne et l'Italie, mais aussi les Etats-Unis, ont mené à une forte dévaluation de l'euro (-19 %) et du dollar US (-11 %) par rapport au franc suisse.

Dans une optique de garantie contre les pertes monétaires, des résultats positifs se sont révélés dans toutes les catégories de placements. Les rendements étaient modestes sur le marché monétaire et en matière d'actions, mais très réjouissants dans le domaine de l'immobilier et des matières premières. A nouveau, les obligations en francs suisses ont fourni une bonne contribution au rendement global. Dans l'intervalle, le rendement des obligations de la Confédération sur 10 ans a baissé à un niveau record de seulement 1.11 %.

4.2 Répartition des placements (allocation des actifs)

Tout au début de 2010, les nouvelles stratégies de placement pour les branches LPP et AC ainsi que la nouvelle réglementation de la garantie contre les pertes monétaires ont été mises en œuvre dans l'ensemble des trois branches. Pour la branche LPP, cela signifiait une augmentation substantielle des investissements en obligations et en actions Global aux dépens des montants élevés de liquidités. Dans la branche AC, des adaptations mineures se sont révélées nécessaires, à savoir une réduction des actions au profit des obligations Global. Les risques de change résultant d'investissements dans des obligations en monnaies étrangères, des Hedge Funds et des matières premières ont nouvellement été intégralement assurés, ce qui représente une réduction massive du risque de change de l'euro par rapport à autrefois. Au cours de l'année, les investissements en actions de marchés émergents et de matières premières ont été aménagés et/ou augmentés à concurrence de la quote-part prévue dans la stratégie. Sur la base des affaiblissements des monnaies étrangères par rapport au franc suisse ainsi que des intérêts en légère hausse, il a fallu procéder à plusieurs reprises, dans la deuxième moitié de l'année, à des achats additionnels dans la catégorie des obligations Global afin de demeurer dans les fourchettes données. Fondamentalement, l'allocation des actifs a été maintenue le plus près possible de la part neutre en termes de stratégie.

4.3 Organisation des placements

Avec l'introduction d'un office de dépôt central (Global Custody) et de la solution Private Label Funds pour début 2010, l'organisation des placements de l'Institution supplétive a subi une modification fondamentale. A la suite de préparatifs étendus, la transformation a été mise en œuvre en quelques jours, au mois de janvier, et s'est déroulée sans accrocs et avec efficacité. L'intégration de la solution Private Label Funds a permis de remplacer en majeure partie la solution des «fonds virtuels» par des fonds de placement effectifs. Comme par le passé, les trois branches détiennent des parts des divers fonds.

Les cinq fonds de placement suivants ont été mis sur pied:

- AEIS Institutional Fund – Marché monétaire en francs suisses
- AEIS Institutional Fund – Obligations en francs suisses
- AEIS Institutional Fund – Obligations Global
- AEIS Institutional Fund – Actions Suisse
- AEIS Institutional Fund – Actions Global

Ces fonds de placement sont des fonds à investisseur unique. La Fondation institution supplétive LPP est le seul investisseur et dispose, en tant que tel, d'un contrat avec UBS Fund Management. Dans le cadre des exigences légales, le contrat confère à l'Institution supplétive le droit de disposition sur la manière dont les fonds sont gérés. La direction des fonds, UBS Fund Management, garantit l'observation des conditions cadres légales et contrôle, en outre, le respect des lignes directrices de placement convenues avec les gestionnaires de patrimoine. De cette façon, environ 85 % du patrimoine géré par la Fondation est nouvellement soumis à la surveillance de la FINMA.

Dans les classes de placements des valeurs immobilières, des Hedge Funds et des matières premières, il existe des contrats directs avec des gérants de fortune.

4.4 Stratégie de placement

Les nouvelles stratégies de placement nouvellement introduites pour octobre 2009 (CLP) et janvier 2010 (LPP, AC) ont excellemment fait leurs preuves en 2010. En dépit de marchés de devises et d'intérêts volatils, les degrés de couverture sont restés bien stables. Au près des branches CLP et AC, où des stratégies de placement dynamiques existent en dépendance du degré de couverture, une seule modification est intervenue. Celle-ci a concerné la branche AC où, sur la base de l'évolution des primes et des dommages, un recul du degré de couverture de 5 % a été estimé à fin mai 2010, ce qui a entraîné le passage à une stratégie plus conservatrice dès le 1^{er} juin 2010.

Avec les nouvelles stratégies de placement, la stratégie monétaire a également été redéfinie au 1^{er} janvier 2010. Ainsi, les risques de change résultant des investissements en obligations Global, en Hedge Funds et en matières premières ont été entièrement assurés, ce qui a eu pour conséquence, par rapport à autrefois, un risque substantiellement plus modique par rapport à l'euro et épargné à l'Institution supplétive des pertes de change en 2010. Dans le domaine des valeurs immobilières monde, la garantie complète contre les pertes monétaires s'opère dans le fonds immobilier investi.

Le tableau suivant montre les stratégies de placement pour les branches, lesquelles s'appliquaient en 2010:

| Stratégie de placement 2010 | Total | LPP | CLP* | AC* | |
|-------------------------------------|-------|-------|-------|-------------------|-------------------|
| | | | | 01.01.-31.05.2010 | 01.06.-31.12.2010 |
| Marché monétaire CHF/liquidités | 20.9% | 1.0% | 25.0% | 23.0% | 25.0% |
| Obligations Suisse | 31.7% | 45.0% | 29.0% | 28.5% | 29.0% |
| Obligations monde (hedged) | 17.4% | 21.5% | 16.5% | 16.0% | 16.5% |
| Actions Suisse | 4.2% | 5.0% | 4.0% | 5.0% | 4.0% |
| Actions monde | 10.8% | 12.5% | 10.5% | 12.5% | 10.5% |
| Actions marchés émergents | 1.0% | 1.0% | 1.0% | 1.0% | 1.0% |
| Hedge Funds | 3.0% | 3.0% | 3.0% | 3.0% | 3.0% |
| Matières premières | 2.0% | 2.0% | 2.0% | 2.0% | 2.0% |
| Valeurs immobilières Suisse | 7.0% | 7.0% | 7.0% | 7.0% | 7.0% |
| Valeurs immobilières monde (hedged) | 2.0% | 2.0% | 2.0% | 2.0% | 2.0% |

* stratégie de placement dynamique

Font partie de toute stratégie de placement des fourchettes tactiques pour les diverses catégories afin de prévenir un écart trop important de la stratégie. Comme il ressort du tableau d'ensemble ci-après au niveau de la totalité de la fortune, les valeurs se situent, en fin d'année, dans les limites des fourchettes définies.

| Allocation de placement au 31.12.2010 (ensemble de la Fondation) | Stratégie | Fourchettes* | | Valeur marchande en CHF 31.12.2010 | Quote part effective |
|---|-----------|--------------|-------|---------------------------------------|-------------------------|
| | | min. | max. | | |
| Marché monétaire CHF/liquidités | 20.9% | 17.3% | 25.8% | 1'433'675'433.81 | 22.5% |
| Obligations CHF | 31.7% | 27.6% | 35.9% | 2'001'671'439.25 | 31.4% |
| Obligations monde | 17.4% | 15.3% | 19.4% | 1'043'339'646.62 | 16.4% |
| Actions Suisse | 4.2% | 3.2% | 5.2% | 266'965'083.95 | 4.2% |
| Actions monde | 10.8% | 8.8% | 13.1% | 691'250'780.56 | 10.8% |
| Actions marchés émergents | 1.0% | 0.1% | 1.9% | 64'574'376.02 | 1.0% |
| Valeurs immobilières | 9.0% | 2.0% | 12.7% | 491'364'289.34 | 7.7% |
| Hedge Funds | 3.0% | 2.0% | 4.0% | 168'149'831.39 | 2.6% |
| Matières premières | 2.0% | 1.0% | 3.0% | 151'891'651.42 | 2.4% |
| FX Overlay | ----- | ----- | ----- | 63'094'761.70 | 1.0% |
| Total placements de capitaux | | | | 6'375'977'294.06 | 100.0% |

* pondération sur la base des diverses fourchettes des branches

4.5 Afflux de capitaux

Les afflux de capitaux nets enregistrés en 2010 se sont élevés à environ 357 millions de francs (année précédente: CHF 421 millions). Au cours de l'année, environ 113 millions de francs (année précédente: CHF 33 millions) s'y sont ajoutés dans la prévoyance LPP, ainsi que 222 millions de francs (année précédente: CHF 391 millions) dans les comptes de libre passage. Un afflux de 22 millions de francs (année précédente: reflux de CHF 3 millions) a été enregistré dans l'assurance pour les risques des personnes au chômage.

| Afflux net de capitaux* | 2010 en CHF | 2009 en CHF | Ecart |
|-------------------------|-----------------------|-----------------------|---------------|
| LPP net | 112'863'188.18 | 32'910'208.66 | 242.9% |
| CLP net | 222'501'950.27 | 391'013'502.37 | -43.1% |
| AC net | 21'689'420.79 | -3'004'167.65 | ----- |
| Total net | 357'054'559.24 | 420'919'543.38 | -15.2% |

* cotisations moins prestations versées et frais administratifs, sans recettes spéciales, ni régularisations, sans contrôle de la réaffiliation

4.6 Performance

La performance 2010 pour l'ensemble de la fortune de la Fondation s'est élevée à 3.2 % (année précédente: 7.3 %). Par rapport au benchmark, qui – contrairement à la stratégie de placement – ne comporte pas de garantie contre les pertes monétaires – il en a résulté un rendement additionnel de 3.6 %.

| Catégorie de placements | Part de la fortune | | | Performance 2010 | |
|---------------------------------|--------------------|---------------|---------------|------------------|--------------|
| | en mio. CHF | Portefeuille | Stratégie | Portefeuille | Benchmark |
| Marché monétaire CHF/liquidités | 1'433.68 | 22.5% | 20.9% | 0.3% | 0.2% |
| Obligations CHF | 2'001.67 | 31.4% | 31.7% | 3.7% | 3.6% |
| Obligations monde | 1'043.34 | 16.4% | 17.4% | -2.6% | -13.9% |
| Actions Suisse | 266.97 | 4.2% | 4.2% | 2.9% | 2.9% |
| Actions monde | 691.25 | 10.8% | 10.8% | 0.8% | 0.8% |
| Actions marchés émergents | 64.57 | 1.0% | 1.0% | 7.3% | 7.2% |
| Valeurs immobilières | 491.36 | 7.7% | 9.0% | 8.1% | 5.0% |
| Hedge Funds* | 168.15 | 2.6% | 3.0% | -11.0% | -7.2% |
| Matières premières | 151.89 | 2.4% | 2.0% | 15.7% | 14.6% |
| FX Overlay | 63.09 | 1.0% | ---- | ---- | ---- |
| Total global | 6'375.98 | 100.0% | 100.0% | 3.2% | -0.4% |

* performance des Hedge Funds à fin novembre 2010

Dans les circonstances données du marché, la performance 2010 des placements de capitaux de l'Institution supplétive peut être désignée globalement de bonne, à l'instar de chacun des trois différentes branches. Des comparaisons avec d'autres institutions de prévoyance démontrent qu'un rendement optimal a été réalisé avec les stratégies de placement conservatrices. L'indice Pictet LPP 25 affiche pour 2010 un rendement de 1.31 %.

Dans l'ensemble, des résultats optimaux ont été atteints dans les diverses catégories de placements. Si l'on tient compte de la garantie contre les pertes monétaires comptabilisée en dehors de la catégorie de placement pour les obligations monde et les Hedge Funds ainsi que des chiffres dérogeant aux délais des Hedge Funds, il en résulte également des rendements positifs.

4.7 Rendement

Par rapport au capital investi en moyenne de 5.97 milliards de francs, l'année 2010 a enregistré un rendement total de 3.2 %.

| Évolution du rendement brut de l'ensemble de la Fondation par branche | 2010 en pour cent | 2009 en pour cent |
|---|----------------------|----------------------|
| Prévoyance LPP | 3.4% | 7.2% |
| Comptes de libre passage | 3.2% | 7.2% |
| Assurance pour les risques des personnes au chômage | 3.2% | 8.1% |
| Total | 3.2% | 7.3% |

5 Comptes annuels

5.1 Bilan de l'ensemble de la Fondation

| | Indice Annexe | 31.12.2010 CHF | 31.12.2009 CHF |
|---|------------------|-------------------------|-------------------------|
| ACTIF | | | |
| Placement de la fortune | | 6'642'169'399.53 | 6'112'673'611.10 |
| Liquidités | 68 | 97'315'317.70 | 91'940'992.83 |
| Liquidités (1) | | 72'353'444.51 | 69'701'002.44 |
| Liquidités (2) | | 24'961'873.19 | 22'239'990.39 |
| Créances sur les cotisants | 69 | 138'432'743.45 | 128'978'078.45 |
| Autres créances | 71 | 24'514'330.73 | 25'562'385.21 |
| Avoirs auprès tiers | | 198'038.22 | 296'773.13 |
| Avoirs auprès de l'Administration fédérale des contributions | | 4'030'716.29 | 8'767'532.84 |
| Avoirs auprès du Fonds de garantie | | 19'936'099.22 | 16'230'238.04 |
| Avoirs auprès de destinataires | | 349'477.00 | 267'841.20 |
| Placements de capitaux | 64 | 6'375'977'294.06 | 5'859'352'536.49 |
| Marché monétaire CHF | | 1'433'675'433.81 | 1'582'900'275.81 |
| Obligations CHF | | 2'001'671'439.25 | 1'910'861'709.96 |
| Obligations monde | | 1'043'339'646.62 | 851'054'402.96 |
| Emprunts convertibles | | 0.00 | 0.00 |
| Actions Suisse | | 266'965'083.95 | 250'619'053.94 |
| Actions monde | | 691'250'780.56 | 607'544'392.80 |
| Actions marchés émergents | | 64'574'376.02 | 0.00 |
| Matières premières | | 151'891'651.42 | 61'341'664.00 |
| Hedge Funds | | 168'149'831.39 | 134'379'924.00 |
| Valeurs immobilières | | 491'364'289.34 | 460'651'113.02 |
| FX Overlay | | 63'094'761.70 | 0.00 |
| Matériel d'exploitation | | 5'929'713.59 | 6'839'618.12 |
| Actifs de régularisation | | 6'236'835.75 | 2'120'779.15 |
| Total des actifs | | 6'648'406'235.28 | 6'114'794'390.25 |
| PASSIF | | | |
| Engagements | | 101'569'126.47 | 117'413'210.49 |
| Prestations de libre passage et rentes | | 40'852'946.25 | 39'407'789.35 |
| Autres engagements | 72 | 60'716'180.22 | 78'005'421.14 |
| Passifs de régularisation | | 567'939.30 | 747'054.65 |
| Réserve de contributions patronales | 69 | 203'599.15 | 205'982.15 |
| Provisions non techniques | 73 | 974'511.00 | 1'125'363.25 |
| Capitaux de prévoyance et provisions techniques | | 6'317'227'296.81 | 5'853'590'075.44 |
| Capital de prévoyance assurés actifs | 52 | 5'463'193'296.81 | 5'144'335'075.44 |
| Capital de prévoyance rentiers | 54 | 516'207'000.00 | 444'044'000.00 |
| Provisions techniques | 56 | 337'827'000.00 | 265'211'000.00 |
| Réserve pour fluctuation des cours | 63 | 227'858'762.55 | 141'707'704.27 |
| Fonds disponibles (dont CHF 5'000.00 capital de fondation) | | 5'000.00 | 5'000.00 |
| Etat au début de la période | | 0.00 | -88'057'590.20 |
| Capital de la Fondation | | 5'000.00 | 5'000.00 |
| Résultat annuel | | 0.00 | 88'057'590.20 |
| Total des passifs | | 6'648'406'235.28 | 6'114'794'390.25 |

5.2 Compte d'exploitation de l'ensemble de la Fondation

| | Indice Annexe | 2010 CHF | 2009 CHF |
|---|------------------|-------------------------|-------------------------|
| Cotisations et dépôts ordinaires et autres | | 194'007'742.94 | 154'270'899.05 |
| Cotisations salariés | | 82'501'024.05 | 71'172'751.80 |
| Cotisations employeurs | | 103'543'279.94 | 73'560'506.55 |
| Dépôts uniques et sommes de rachat | | 1'941'013.00 | 2'126'430.65 |
| Dédommagement Fonds de garantie pour cas de l'art. 12 | | 3'369'926.45 | 0.00 |
| Subsides du Fonds de garantie pour compenser la structure d'âge | | 2'628'390.50 | 7'294'003.10 |
| Versements à la réserve de contributions patronales | | 24'109.00 | 117'206.95 |
| Prestations d'entrée | | 1'104'412'575.48 | 1'126'791'572.05 |
| Dépôts de libre passage | | 1'102'290'442.72 | 1'125'252'121.65 |
| Paiements versements anticipés EPL/divorce | | 2'122'132.76 | 1'539'450.40 |
| Flux provenant de cotisations et prestations d'entrée | | 1'298'420'318.42 | 1'281'062'471.10 |
| Prestations réglementaires | | -164'760'766.59 | -154'939'484.29 |
| Rentes de vieillesse | | -11'821'973.35 | -9'100'990.00 |
| Rentes de survivants | | -3'370'864.25 | -2'847'875.50 |
| Rentes d'invalidité | | -20'640'921.85 | -19'758'720.80 |
| Rentes pour enfants | | -2'852'763.35 | -2'792'478.40 |
| Prestations en capital lors de la retraite | | -104'005'096.20 | -100'881'256.35 |
| Prestations en capital en cas de décès et d'invalidité | | -22'069'147.59 | -19'558'163.24 |
| Prestations de sortie | | -755'507'679.39 | -683'881'873.38 |
| Prestations de libre passage à la sortie | | -720'381'579.85 | -653'066'251.75 |
| Versements anticipés EPL/divorce | | -17'038'804.09 | -15'381'834.58 |
| Versements à la dissolution du contrat | | -18'087'295.45 | -15'433'787.05 |
| Flux allant aux prestations et versements anticipés | | -920'268'445.98 | -838'821'357.67 |
| Dissolution/constitution capitaux de prév., provisions techn., réserves de cotisations | | -470'091'387.87 | -663'406'648.28 |
| Dissolution/constitution de capital de prévoyance assurés actifs | 52 | -266'988'091.34 | -371'449'977.06 |
| Dissolution/constitution de capital de prévoyance rentiers | 54 | -72'163'000.00 | -35'424'000.00 |
| Dissolution/constitution de provisions techniques | 56 | -72'616'000.00 | -194'380'000.00 |
| Rémunération du capital épargne | 52 | -58'328'590.03 | -62'145'570.77 |
| Dissolution/constitution de réserves de cotisations | 69 | 4'293.50 | -7'100.45 |
| Dépenses d'assurances | | -532'062.10 | -1'182'989.45 |
| Cotisations au Fonds de garantie | | -532'062.10 | -1'182'989.45 |
| Résultat net de la partie assurance | | -92'471'577.53 | -222'348'524.30 |
| Résultat net du placement de la fortune | | 188'198'639.31 | 382'891'574.90 |
| Intérêts encaissés sur les liquidités | | 291'598.87 | 319'821.38 |
| Intérêts des autres créances | | 1'487'519.36 | 351'505.26 |
| Rémunération des placements de capitaux | | 193'175'699.25 | 390'750'219.97 |
| Résultat marché monétaire CHF | 67 | 7'673'238.48 | 11'983'747.77 |
| Résultat obligations CHF | 67 | 72'361'338.56 | 136'232'056.54 |
| Résultat obligations monde | 67 | -30'702'421.64 | 40'971'370.53 |
| Résultat emprunts convertibles | 67 | 0.00 | 93'848.31 |
| Résultat actions Suisse | 67 | 7'741'434.89 | 46'650'231.65 |
| Résultat actions monde | 67 | 9'532'750.09 | 121'708'942.74 |
| Résultat actions marchés émergents | 67 | 3'911'379.27 | 0.00 |
| Résultat matières premières | 67 | 22'249'166.57 | 9'970'372.82 |
| Résultat Hedge Funds | 67 | -19'593'252.19 | 7'754'593.98 |
| Résultat valeurs immobilières | 67 | 35'163'691.49 | 15'385'055.63 |
| Résultat FX Overlay | 67 | 84'838'359.85 | 0.00 |
| Résultat autres recettes/dépenses | | 13.88 | 0.00 |
| Dépenses de gestion de la fortune | 76 | -5'497'029.24 | -7'126'610.73 |
| Charges d'intérêts | | -1'259'148.93 | -1'403'360.98 |
| Dissolution/constitution de provisions non techniques | 73 | 150'852.25 | 411'883.48 |
| Autres recettes | | 30'512'656.55 | 24'425'639.56 |
| Produit de prestations de services fournies | 76 | 12'710'717.76 | 10'309'639.24 |
| Autres recettes | 74 | 17'801'938.79 | 14'116'000.32 |
| Autres charges | | -18'767'355.05 | -14'147'531.39 |
| Charges administratives | 76 | -21'472'157.25 | -20'712'370.75 |
| Excédent de recettes avant constitution de la réserve pour fluctuation des cours | | 86'151'058.28 | 150'520'671.50 |
| Modification de la réserve pour fluctuation des cours | 63 | -86'151'058.28 | -61'186'987.71 |
| Constitution de la réserve pour fluctuation des cours | | -86'151'058.28 | -67'414'846.35 |
| Dissolution de la réserve pour fluctuation des cours | | 0.00 | 6'227'858.64 |
| Résultat annuel | | 0.00 | 89'333'683.79 |

6 Tâches et organisation

6.1 Forme juridique et but

La Fondation institution supplétive LPP est une institution de prévoyance du secteur privé, fondée le 6 décembre 1983, à la demande du législateur (cf. art. 54 LPP), par les organisations faïtières des travailleurs et des employeurs¹. Elle est inscrite au registre du commerce de la ville de Berne sous le nom de «Fondation suisse des partenaires sociaux pour l'Institution supplétive selon l'article 60 LPP (Fondation institution supplétive LPP)».

6.2 Tâches

La Fondation institution supplétive LPP comporte quatre branches qui accomplissent les tâches suivantes:

- branche prévoyance LPP depuis le 1^{er} janvier 1985: application de la prévoyance professionnelle pour les employeurs et les personnes assurées à titre facultatif (caisse de pensions classique);
- branche comptes de libre passage depuis le 1^{er} janvier 1995: gestion de comptes de libre passage;
- branche assurance pour les risques des personnes au chômage depuis le 1^{er} juillet 1997: application de la prévoyance professionnelle obligatoire pour les chômeurs bénéficiaires d'une indemnité journalière;
- branche contrôle de la réaffiliation depuis le 1^{er} janvier 2005: contrôle de l'affiliation obligatoire des employeurs qui changent d'institution de prévoyance.

6.3 Organisation et organigramme

Depuis le 1^{er} janvier 2009, la Fondation accomplit toutes les tâches administratives avec son organisation propre, laquelle comprenait, à fin 2010, environ 140 personnes.

Les placements de capitaux sont gérés par différents établissements bancaires et gestionnaires de portefeuilles, sous la direction du domaine placements de capitaux.

Dans le domaine contrôle des placements, la Fondation reçoit l'appui de PPCmetrics SA, dans le domaine comptabilité des titres et Global Custody celui d'UBS SA et, pour les questions juridiques, celui du Dr. Hans-Ulrich Stauffer. Le rôle d'expert en assurances pensions est assuré par Patrick Spuhler, Swisscanto Prévoyance SA. La société de révision est Ernst & Young SA, Zurich.

L'organe suprême de la Fondation est le Conseil de fondation. Il se compose de douze membres. Dix membres sont délégués par les associations faïtières des travailleurs et des employeurs. Deux membres sont délégués par les pouvoirs publics.

Pour le seconder dans sa mission, le Conseil de fondation a institué des comités chargés de différentes tâches.

¹ Les associations fondatrices étaient: Union centrale des associations patronales suisses (représentée par Heinz Allenspach et Klaus Hug), Union suisse des arts et métiers (représentée par Markus Kündig et Markus Kamber), Union syndicale suisse (représentée par Fritz Reimann et Fritz Leuthy), Confédération des syndicats chrétiens de Suisse (représentée par Guido Casetti), Union des syndicats autonomes (représentée par Josef Weber et Ulrich König), Fédération des sociétés suisses d'employés (représentée par Karl Eugster et Erwin Wittker).

En 2010, l'organisation était la suivante:

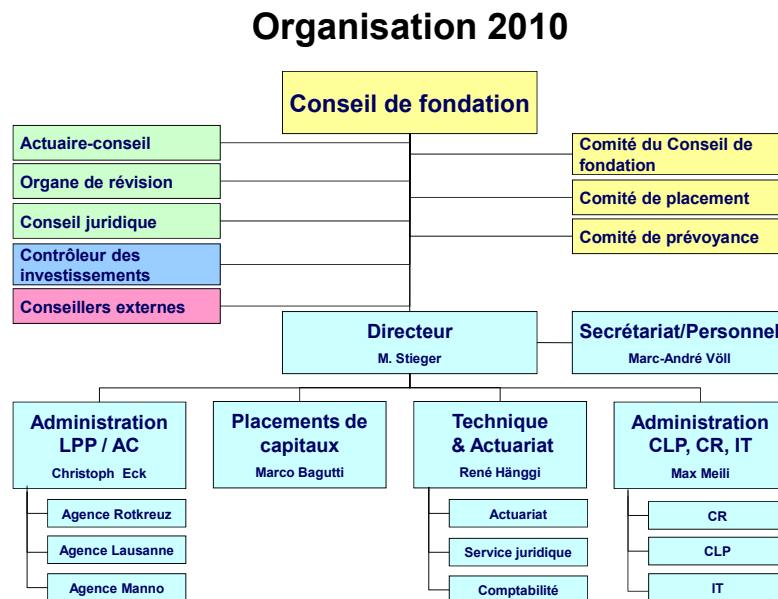

6.4 Conseil de fondation au 31.12.2010 (période du 01.01.2008 au 31.12.2011)

Représentants des travailleurs

- Colette Nova *Présidente jusqu'au 31.07.2010*, Union syndicale suisse, Berne
- Franz Cahannes Unia, Zurich
- Dr. Martin Flügel Travail.Suisse, Berne
- Kurt Rüttimann Travail.Suisse, Baden
- Ruedi Steiger *Président à partir du 01.08.2010*, Syndicat des services publics (SSP), Zurich

Représentants des employeurs

- Kurt Gfeller Vice-président, Union suisse des arts et métiers, Berne
- Urs Peter Amrein GastroSocial, Aarau
- Dr. Andreas Lüthi proparis Prévoyance arts et métiers Suisse, Berne
- Prof. Dr. Roland A. Müller Union patronale suisse, Zurich
- Eric Ruedin Association patronale de l'horlogerie et de la microtechnique (APHM)

Représentants des pouvoirs publics

- Fabio Aspali Secrétariat d'État à l'économie (SECO), Berne
- Anton Streit Office fédéral des assurances sociales (OFAS), Berne

7 Organes d'exécution / adresses

Prévoyance professionnelle obligatoire et assurance pour les risques des personnes au chômage

Agence pour la Suisse romande à Lausanne

Fondation institution supplétive LPP
Agence régionale de la Suisse romande
Passage St-François 12
Case postale 6183
1002 Lausanne

Tél.: 021/340 63 33
E-Mail: lausanne@chaeis.ch
Banque: Credit Suisse Zurich, BC 4835
BIC/SWIFT: CRESCHZZ80A
IBAN: CH40 0483 5175 6337 7100 0

Compétente pour:

*GE, JU, NE, VD
BE, VS, FR (districts francophones)*

Agence pour la Suisse italienne à Manno

Fondazione Istituto Collettore LPP
Agenzia regionale della Svizzera italiana
Stabile «Gerra 2000»
Via Pobiette 11, Casella postale 224
6928 Manno

Tél.: 091/610 24 24
E-Mail: manno@chaeis.ch
Banca: Credit Suisse Zurich, BC 4835
BIC/SWIFT: CRESCHZZ80A
IBAN: CH92 0483 5123 0849 2100 0

Compétente pour:

TI, GR (districts de Bergell, Misox, Puschlav)

Agence pour la Suisse alémanique à Rotkreuz

Stiftung Auffangeinrichtung BVG
Zweigstelle Deutschschweiz
Erlenring 2
Postach 664
6343 Rotkreuz

Tél.: 041/799 75 75
E-Mail: rotkreuz@chaeis.ch
Banque: Credit Suisse Zurich, BC 4835
BIC/SWIFT: CRESCHZZ80A
IBAN: CH78 0483 5135 6146 9100 0

Compétente pour:

*AG, AI, AR, BL, BS, GL, LU, NW, OW, SG, SH, SO, SZ, TG, UR, ZG, ZH
BE, FR, GR, VS (districts germanophones)*

Administration des comptes de libre passage

Fondation institution supplétive LPP
Comptes de libre passage
Birmensdorferstrasse 83
Case postale
8036 Zurich

Tél.: allemand 041/799 75 75 – français 021/340 63 33
italien 091/610 24 24
E-Mail: fzk@chaeis.ch
CCP: 80-13022-7
BIC/SWIFT: POFICHBEXXX
IBAN: CH50 0900 0000 8001 3022 7

Compétente pour:

Suisse entière

Administration du contrôle de la réaffiliation

Fondation institution supplétive LPP
Contrôle de la réaffiliation
Birmensdorferstrasse 83
Case postale
8036 Zurich

Tél.: allemand 041/799 75 75 – français 021/340 63 33
italien 091/610 24 24
E-Mail: wak@chaeis.ch

Compétente pour:

Suisse entière

Direction de la Fondation

Fondation institution supplétive LPP
Direction
Birmensdorferstrasse 83
Case postale
8036 Zurich

Tél.: allemand 041/799 75 75 – français 021/340 63 33
italien 091/610 24 24
E-Mail: sekretariat@chaeis.ch
CCP: 30-406630-6
BIC/SWIFT: POFICHBEXXX
IBAN: CH61 0900 0000 3040 6630 6

Compétents pour:

Suisse entière